

MASTER 2 VALIDÉ EN FORMATION CONTINUE

Promotion 2020-2021

Enquête lancée le 1^{er} décembre 2023, soit 2 ans et demi après l'obtention du diplôme. Le recueil des données est effectué via questionnaire en ligne et rappels téléphoniques.

En 2020-2021, **158 étudiants** ont validé leur diplôme de Master par le biais de la **formation continue**, dont 45 par le biais de contrat de professionnalisation, soit 10% de l'ensemble des diplômés de Master.

Ils sont **120** à avoir répondu à notre enquête, soit un taux de réponses brut de **76%**.

**LA SITUATION
DES DIPLÔMÉS
DE FORMATION
CONTINUE**

au 1^{er} décembre 2023

| Détail par Genre / UFR | Diplômés Nb | Réponses Nb | Taux brut de Réponses à l'enquête |
|------------------------|-------------|-------------|-----------------------------------|
| Homme | 46 | 35 | 76% |
| Femme | 112 | 85 | 76% |
| TOTAL | 158 | 120 | 76% |
| UFR ALC | 24 | 15 | 62,5% |
| UFR Langues | 8 | 5 | 62,5% |
| UFR Sciences humaines | 77 | 62 | 80,5% |
| UFR Sciences sociales | 46 | 35 | 76% |
| UFR STAPS | 3 | 3 | 100% |

→ **91%**
des diplômés
sont en emploi

→ **82%*** ont un **emploi stable**
84%* ont un statut de niveau
«**Cadre**» OU «**Profession libérale**»

(*ont été exclus les diplômés ayant conservé l'emploi occupé avant l'entrée en Master)

QUI SONT-ILS ? *calculs réalisés sur l'ensemble des diplômés 2021 de Master validé en formation continue (n=158)*



71% des diplômés issus de la formation continue **sont des femmes** (n=112) (vs. 29% d'hommes (n=46))

94% sont de nationalité Française (vs. 6% de nationalité étrangère)

79% sont titulaires d'un **Bac général**, avec une prédominance pour le **Bac Economique et social** (32%)

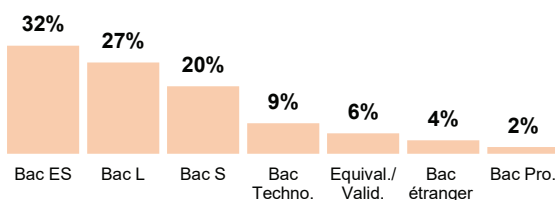

47% ont obtenu leur **Bac en Bretagne** (dont 22% en Ille et vilaine)

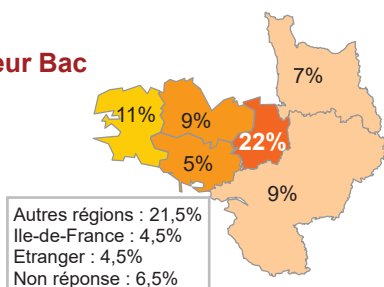

Quels diplômes (ou niveau de diplôme) d'enseignement supérieur obtenus avant de s'inscrire en Master 2 ?

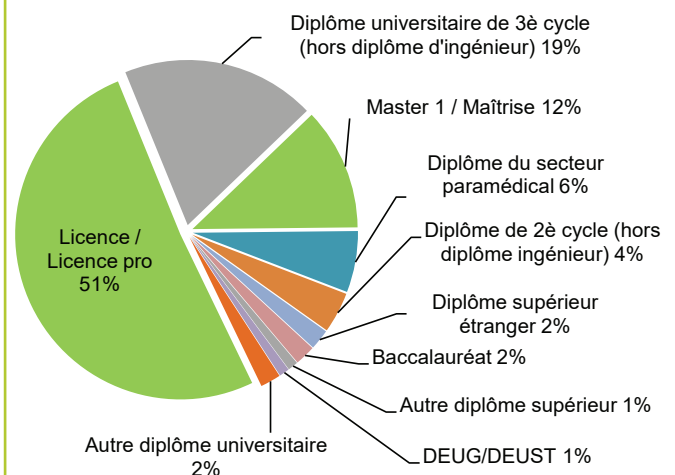

L'âge médian à l'obtention du Master est de 36 ans (mini 22 ans - maxi 62 ans)

- **51%** ont plus de **35 ans** (n=80)
- **11%** ont entre 30 et 35 ans (n=18)
- **9,5%** ont entre 26 et 29 ans (n=15)
- **28,5%** ont entre 22 et 25 ans (n=45)

L'interruption d'études était liée à ...

Les informations suivantes portent uniquement sur la population des diplômés en formation continue répondants (n = 89), hors étudiants en contrat de professionnalisation (n=31) car ils n'ont pas interrompu leurs études plus de 2 ans.

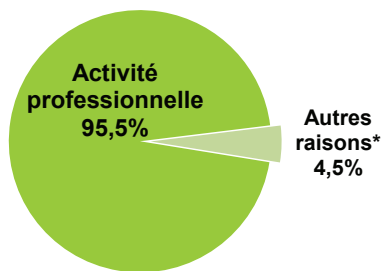

95,5% avaient arrêté leurs études pour des activités professionnelles. Ils exerçaient en tant que :

| | |
|---|-----|
| Cadre et prof. intellectuelle sup., profession libérale | 49% |
| Employé | 30% |
| Profession intermédiaire | 16% |
| Artisan, commerçant | 3% |
| Ouvrier | 2% |

* Autres raisons : congé parental, recherche de projet, réforme universitaire, ...

Leur situation avant l'entrée en Master 2

Les informations qui suivent portent sur la population des diplômés répondants (n = 120)

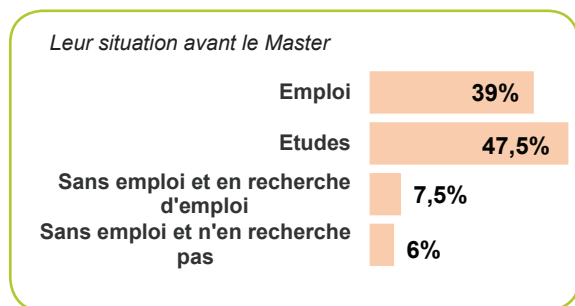

39% étaient en emploi avant d'entrer en Master :

Parmi eux, 94% occupaient aussi un emploi au 1^{er} décembre 2023.

La reprise d'études leur a permis de ...

- améliorer leur statut professionnel 25%
- avoir plus d'autonomie et de responsabilités 15%
- évoluer en salaire 15%
- se reconverter 13,5%
- augmenter leur mobilité professionnelle 12%
- ...

47,5% étaient en études avant leur année de Master :

Parmi eux, 91% occupent un emploi au 1^{er} décembre 2023, 2% en recherchant un, 7% sont en inactivité.

→ A l'inverse, 2% d'entre eux n'ont connu aucune évolution professionnelle.

Les raisons de la reprise d'études

Les informations qui suivent portent sur la population des diplômés répondants (n = 120)

→ «**Construire un nouveau projet professionnel**», «**Aquérir de nouvelles connaissances**» ou «**Renforcer les compétences dans son domaine**», sont les principales raisons de la reprise d'études.

| Les raisons de la reprise d'études | sur l'ensemble des diplômés (n=120) | les diplômés en emploi avant le Master (n=47) | les diplômés en études avant le Master (n=57) | les diplômés sans emploi ou à la recherche d'un emploi avant le Master (n=16) |
|---|-------------------------------------|---|---|---|
| Construire un nouveau projet professionnel | 23,5% | 17% | 31% | 33,3% |
| Acquérir de nouvelles connaissances | 20,5% | 22% | 15% | 33,3% |
| Renforcer vos compétences dans votre domaine | 15% | 22% | 8% | -- |
| Se reconverter dans un autre métier | 12% | 6% | 15% | 33,4% |
| Obtenir un diplôme Bac+5 | 12% | 11% | 15% | -- |
| Elargir vos compétences dans un autre domaine | 8,5% | 11% | 8% | -- |
| Faire reconnaître les compétences acquises | 8,5% | 11% | 8% | -- |

LEUR SITUATION au 1^{er} décembre 2023

Les informations qui suivent portent sur la population des diplômés répondants (n=120)

91% sont en emploi (n=109) dont 15% (n=16) ont conservé l'emploi occupé avant l'entrée en Master. **85%** (n=93) des diplômés en emploi n'ont pas poursuivi d'études après le Master. **15%** (n=16) ont poursuivi des études dont 2 en Doctorat et 14 dans d'autres formations.

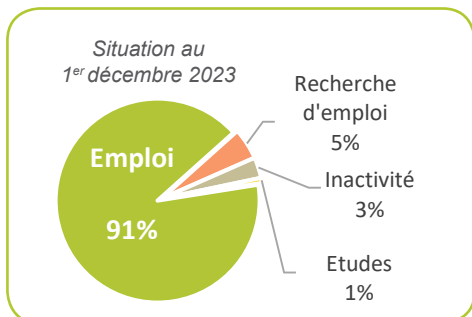

► **Les diplômés issus de la formation continue ont un taux d'insertion* de 95%** (Taux stable par rapport à la promotion précédente).

* Taux d'insertion : Diplômés en emploi / (diplômés en emploi+ recherche d'emploi) *100

* Taux d'emploi : Diplômés en emploi / (l'ensemble des diplômés) *100

L'EMPLOI OCCUPE au 1^{er} décembre 2023 **91% sont en emploi**

Les résultats portent sur 93 diplômés. Nous avons retiré 16 diplômés ayant conservé l'emploi qu'ils occupaient avant le Master (cf focus page suivante).

► **82% ont un emploi stable**

- 52% sont en Contrat à Durée Indéterminée
- 19% sont titulaires de la fonction publique
- 11% exercent des professions libérales ou ont un statut indépendant.

► **86% travaillent à temps plein.** 84% des emplois à temps plein sont occupés par des cadres ou des professions libérales.

► **84% (n=78) ont un poste de «cadre» dont 10% (n=9) ont une activité libérale**

- 13% sont sur des postes de professions intermédiaires
- 2% sont employés
- 1% d'artisan, commerçant ou chef d'entreprise.

Les diplômés de formation continue s'insèrent davantage sur des postes de cadres que ceux inscrits en formation initiales (84% vs. 70%). Cela s'explique en grande partie par l'acquisition de compétences antérieures et de leur expérience professionnelle avant l'entrée en Master.

► **57% exercent leur activité dans le secteur privé**

► **Les principaux domaines d'activités ...**

- 34,5% Santé humaine & action sociale
- 27% Enseignement
- 9% Administration publique (hors enseignement)
- ...

► **70% travaillent en Bretagne**

(dont 39% en Ile et Vilaine)

Ce taux d'emploi en Bretagne est plus élevé que celui des diplômés en formation initiale (70% vs. 44%).

► **Le salaire net mensuel médian est de 2 200 €**

(moyenne: 2326€ mini : 1500€ et maxi : 6000€)

(calcul sur les 61 diplômés ayant précisé leur salaire et exerçant leur emploi à temps plein en France métropolitaine (hors prime et 13^{ème} mois et avant prélèvement des impôts sur le revenu)

► **19% accèdent à l'emploi par réponses aux annonces**

- 15% par candidatures spontanées
- 12,5% par le biais des concours,
- 11,5% contact par l'entreprise, un chasseur de tête, ...

Une reprise d'études réussie ...

(sur l'ensemble des 120 diplômés en emploi)

Le taux d'emploi des diplômés issus de la formation continue s'est accru de **133%** (39% à l'entrée en Master et 91% 30 mois après).

L'apport de la reprise d'études est indéniable sur le plan professionnel ... (hors emploi occupé avant le Master n=93)

99% des diplômés en emploi 30 mois après leur Master, ont vu **leur situation professionnelle évoluée :**

- améliorer votre statut professionnel 24%
- reconversion 17%
- évolution positive de votre salaire 16%
- avoir plus d'autonomie et de responsabilités 14%
- changement d'employeur 10%
- augmentation de votre potentiel de mobilité professionnelle 8%
- autre évolution professionnelle 7%
- création, reprise d'entreprise 3%
- aucune évolution professionnelle suite à la formation de Master 1%

Un regard très positif sur leur emploi

Ils sont «tout à fait» ou «plutôt» satisfaits ...

- des missions à accomplir **95%**
- des responsabilités confiées **92%**
- de la position au sein de la hiérarchie **91%**
- de la localisation de l'emploi 87%
- de la perspective de carrière 77%
- de la rémunération perçue 64%

L'adéquation de l'emploi avec la formation ...

- en lien avec le domaine de formation **97%**
- en adéquation avec le parcours du Master **92%**
- correspond à un diplôme de niveau Bac+5 **89%**

Zoom sur les diplômés de formation continue ayant conservé l'emploi qu'ils occupaient AVANT le Master (en emploi au 1^{er} décembre 2023)

→ 15% des diplômés (n=16) ont conservé l'emploi occupé avant le Master

100% ont un **emploi stable**

94% exercent leur emploi à **temps plein**

87,5% occupent des postes de «**cadre**»

12,5% de professions intermédiaires.

62,5% de ces emplois sont exercés dans le **secteur public** et plus précisément dans la fonction publique d'Etat (37,5%), territoriale (12,5%) et 12,5% dans la fonction publique hospitalière.

62,5% **travaillent en Bretagne** (dont 44% en Ille et Vilaine)

Le salaire net mensuel médian est de 2 600 €

(calcul effectué sur les diplômés ayant précisé leur salaire et exerçant un emploi à temps plein en France métropolitaine hors 13^e mois et prime et avant impôt (Moyenne : 2721 € mini : 1500 € et maxi : 5200 €)

Ils ont conservé le même emploi après leur Master, mais grâce à la reprise d'études ...

19% ont vu une augmentation de leur potentiel de mobilité professionnelle

19% ont vu une amélioration de leur statut professionnel

11,5% ont connu une évolution positive de leur salaire

11,5% ont effectué une reconversion

...

A l'inverse, pour 12% d'entre eux, cette reprise d'études n'a pas été suivie d'évolution professionnelle.



Comparatif sur l'emploi au 1^{er} décembre 2023 sur les diplômés inscrits en formation continue, en apprentissage, et en formation initiale

(→ calcul sur le nombre de diplômés sans emploi avant le Master)

| | Formation initiale (n=852) | Formation continue (y compris les contrats de professionnalisation) (n=93) | En apprentissage (n=5) | Sur l'ensemble des diplômés en emploi (n=950) |
|--|--------------------------------------|--|--|---|
| Taux d'insertion* | 92% | 95% | 83% | 92% |
| Taux d'emploi* | 84% | 89% | 83% | 84% |
| Taux d'emploi stable* | 65,5% (n=558) | 82% (n=76) | 80% (n=4) | 67% (n=638) |
| Taux d'emploi Cadre* | 70% (n=598) | 84% (n=78) | 80% (n=4) | 71,5% (n=680) |
| Taux d'emploi à temps plein* | 84% (n=719) | 86% (n=80) | 100% (n=5) | 85% (n=804) |
| Emploi dans le secteur privé ou public | 50,5% dans le secteur public (n=431) | 57% dans le secteur privé (n=53) | 80% dans le secteur privé (n=4) | 50% dans le secteur public (n=472) |
| Emploi en adéquation avec le niveau de formation | 80,5% (n=686) | 89% (n=83) | 80% (n=4) | 81% (n=773) |
| Emploi en adéquation avec le domaine de formation | 83,5% (n=712) | 95% (n=88) | 100% (n=5) | 84,5% (n=805) |
| Emploi en adéquation avec le parcours de formation | 77% (n=656) | 90% (n=84) | 100% (n=5) | 78% (n=745) |

* Taux d'insertion : Diplômés en emploi / (diplômés en emploi+ recherche d'emploi) *100

* Taux d'emploi : Diplômés en emploi / (l'ensemble des diplômés répondants) *100

* Taux d'emploi stable : Diplômés en emploi stable (CDI+ fonctionnaire + indépendant) / (diplômés en emploi) *100

* Taux d'emploi cadre : Diplômés en emploi cadre / (diplômés en emploi) *100

* Taux d'emploi à temps plein : Diplômés en emploi à temps plein / (diplômés en emploi) *100



Observatoire des Parcours Etudiants et de l'Insertion Professionnelle (O.P.E.I.P.)
Réalisation de l'étude : Sylvie DAGORNE
Responsable et Chargée d'études Tél. : 02.99.14.14.59
email : sylvie.dagorne@univ-rennes2.fr



Scanner et Consultez toutes nos études en ligne
www.univ-rennes2.fr/formation/suivi-diplomes

